Feliz Navidad

BOLETIN HHSSCC 2020

Una Navidad particularmente nueva.

Próspero año 2021

Las Hijas de los Sagrados Corazones de Jesús y de María , compartimos la Experiencia del Carisma Salesiano Víctimal, anunciando al mundo afectado por la Pandemia, la alegria y la esperanza del nacimiento del Salvador

"Invito a la esperanza, que sabe mirar más allá para abrirse a grandes ideales que hacen la vida más bella y digna" (Papa Francisco)

"Os escribo la Víspera de Navidad y gustosísimo aprovecho esta ocasión para desear a todas y a cada una,en particular una bendición del Niño Jesús". (P.Luis Variara)

Una oportunidad para servir con el Corazón

Saludo Madre Myriam F. García P.

Editorial

Formación

Pastoral

MSPLV

Administración

Jurd. MOS
COLOMBIA

Jurd. PLV
Europa-África

Jurd. MAML
Ecuador

Jurd. MJS
BOLIVIA-BRASIL

Jurd.MEH
Rep. Dominicana

Jurd. MRI
Venezuela

Jurd. HJL
México

Ven y Sigueme
Contactos

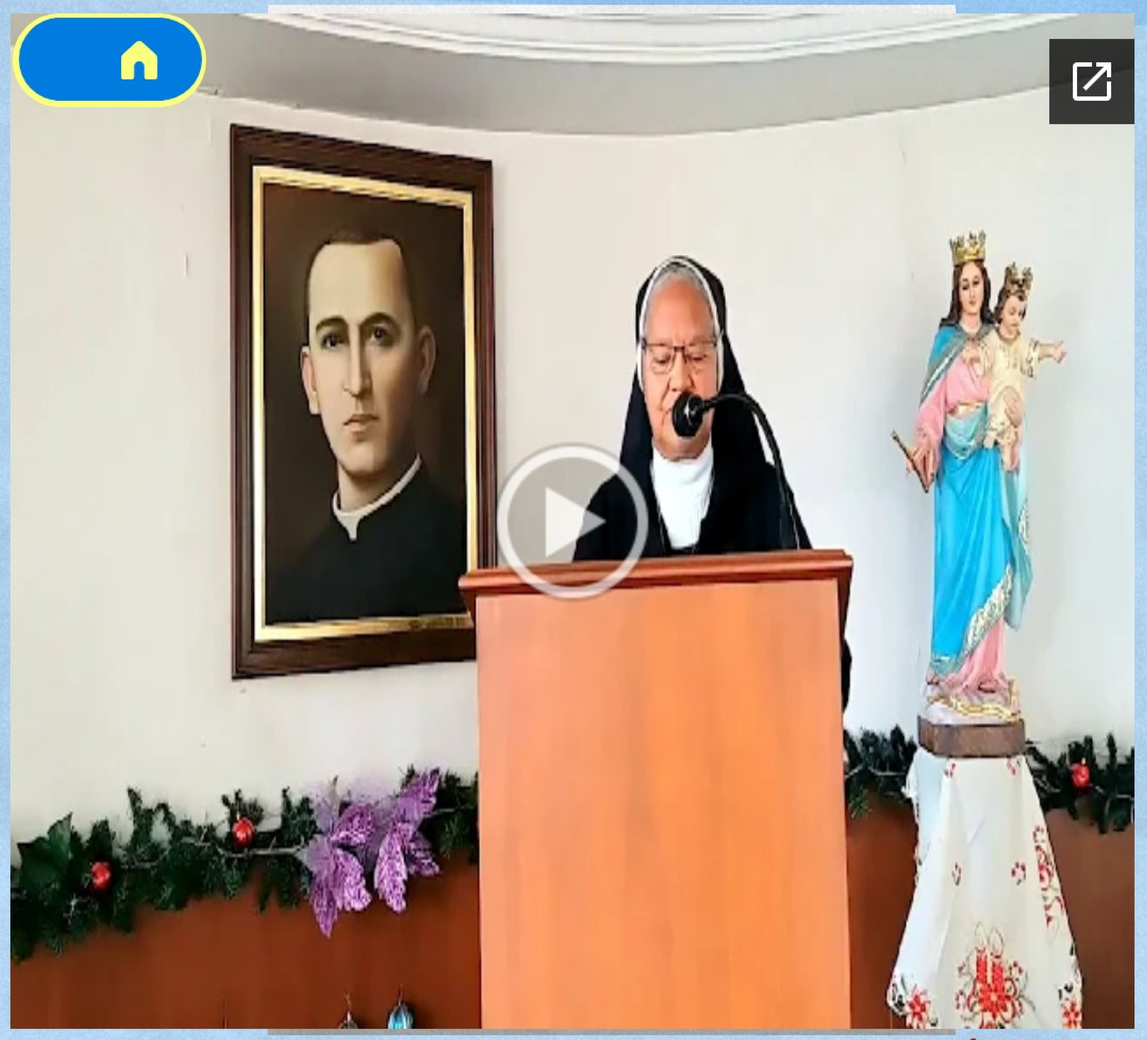

MADRE MYRIAM FABIOLA GARCÍA
Superiora General
HHSSCC

Un Saludo a los Lectores del Boletin de nuestro Instituto HHSSCC

"Ya es hora que despertemos del sueño, pues la salud está ahora más cerca que antes. Desnudémonos pues, de las obras de las tinieblas Y vistámonos de las armaduras de luz"
Rm 13, 11b-12

Agradezco a Dios y al Equipo de Comunicaciones, la oportunidad que me ofrecen, para, por este medio, llegar con mi caluroso y fraterno saludo de Adviento, y ya próximo, de Navidad, a cada una de mis queridas Hermanas "Hijas de los Sagrados Corazones", a los Socios del Movimiento Secular "Padre Luis Variara", a las familias y demás personas que tengan acceso al Boletín informativo: "HH. SS. CC". 2020.

Somos conscientes, de la particularidad que enmarca este momento de la historia de la humanidad y, por consiguiente, nuestra propia historia. Una realidad de: enfermedad, muerte, dolor, desolación, angustia, incertidumbre, realidad nunca soñada, nunca esperada, pero que nos llegó y nos cambió el horizonte de la vida: personal, laboral, familiar, social, comunitaria, realidad que todos hemos experimentado en una u otra forma, pero que, a pesar de todo, Dios en su infinita misericordia, nos ha permitido también sacar el mejor provecho de esta pandemia en muchas formas, resaltando de manera especial, el darnos la oportunidad de más tiempo para Él, la vida del espíritu y para los que nos rodean, hemos logrado acortar también las distancias del confinamiento social, a través de las redes tecnológicas, llevando a feliz término nuestras responsabilidades desde los diferentes ángulos y compromisos propios de la misión. Algo notorio, de resaltar y de agradecer a Dios, es que, en el Instituto y en el M.S. aun los que han sido golpeados por el virus, se han mantenido en la fe y la esperanza propia de los hijos de Dios. Loado sea nuestro Señor Ahora y por siempre. La invitación en esta hora de Dios es a mantenernos firmes en la fe, a no caer en desesperanza, o en desamor; hagamos propias las promesas de Dios a su pueblo: "Yo soy tu libertador, el Santo de Israel. Yo, el Señor, tu Dios, te tomo por tu diestra y te digo: No temas, yo ismo te auxilio. Yo el Señor les responderé; yo el Señor, no los abandonaré." (Is 41, 13 y ss.)

Nos anima el saber que el Señor vino y viene a salvar a los pueblos, bienaventurados los que estemos preparados para salir a su encuentro, preparemos nuestro corazón para su venida y con júbilo clamemos:

"Cielos destilad el rocío, nubes, derramen al Justo Abrase la tierra y brote el Salvador"

Feliz Navidad 2020, y un próspero año nuevo 2021. Dios les bendiga.

EDITORIAL

Una Navidad particularmente nueva.

Viviremos la Navidad, entre la cuna del Salvador y el temor de la humanidad ante un virus que pareciera más fuerte que los avances científicos y tecnológicos con que se sentía segura la humanidad. El sonido de las ambulancias alerta con frecuencia nuestros sentidos. El estornudo o la tos cercana, abre nuestros ojos e insinúa la retirada. Es verdad que volvimos a las calles, al trabajo, al comercio, a las oficinas, al transporte público, a la diversión; pero siempre llevamos dentro esa voz de alerta: “Cuídate”.

Queremos huir del miedo, cuando de repente: un amigo, un vecino, un pariente cercano, recibe el diagnóstico: **¡¡¡COVID!!!** El temor regresa, a veces dura minutos, otras veces días, pero luego, debemos seguir adelante, superando, aprendiendo a vivir en la esperanza, recientemente hemos escuchado: ¡Ya salió la vacuna! Hay quienes aún dudan, y quienes la esperan ansiosos. El caso es que aparece como una esperanza.

Hermosas y significativas experiencias, nos cuentan historias de humanidad, de fe, de amor, de entrega y dedicación. Historias que a veces parecieran, regresarnos en el tiempo, nos recuerda, por ejemplo, el paso de los enfermos de lepra por el "Puente de los Suspiros" entre Tocaima y Agua de Dios, o abandono de muchos niños en la entonces ciudad del dolor, eran tiempos de angustia, de tristeza y desolación, una ciudad de destiero, que es hoy ejemplo de resiliencia, y Superación… Es la **CIUDAD DE LA ESPERANZA**.

El Instituto de las Hijas de los Sagrados Corazones somos parte de esa historia, fuimos protagonistas, recibimos un anuncio liberador, vivimos una escuela de resiliencia, y aprendimos convirtiéndonos en educadoras de la Esperanza. En medio de esta crisis de la humanidad: ¿Cómo interpretamos nuestra vocación? La actual edición del nuestro Boletín 2020, recoge algunas de las experiencias vividas a diversos niveles en nuestras Comunidades y campos de misión.

Equipo de Comunicaciones

Formación HHSSCC

¡PARTICULARMENTE EXCEPCIONAL!

Así podríamos llamar este año 2020, para el acompañamiento vocacional a nuestras Hermanas y jóvenes Formandas.

Hemos debido incursionar en los claustros y Capillas virtuales, para tratar de entrar en ese recinto sagrado que es el corazón de cada persona. Así con la paciencia del Pastor y la sencillez de la paloma, hemos debido asumir los retos de las nuevas tecnologías, para llevar el mensaje del Maestro, que nos instaba a llegar hasta los últimos confines del Instituto.

Así asumimos nuestra misión de formadoras y Formandas, a través de Encuentros y reuniones virtuales, Horas Santas y sencillos conversatorios que animaron nuestra vida espiritual, nuestro crecimiento humano, nuestra acción pastoral y nos permitieron vivir y compartir las celebraciones de Instituto.

Damos la Bienvenida a las jóvenes Aspirantes, que llegan de Haití, procedentes de la Jurisdicción Madre Evangelina Hernández de la República Dominicana: Josna y Karine y a Tatiana, de la Jurisdicción Madre Oliva Sánchez en Colombia; así mismo recibimos a la Postulante Germania procedente de la Jurisdicción Madre Ana María Lozano del Ecuador, quienes ingresan a nuestra Casa de Formación “Villa Oliva” en Cajicá Colombia.

Iniciaremos un nuevo año, entre la incertidumbre y la esperanza... en realidad, para nosotras, prima la esperanza que brilla particularmente en este tiempo de Navidad. Mantengámonos firmes en la esperanza y continuemos con entusiasmo nuestro empeño por “Ser Santas a cualquier precio”.

Con cariño, Hna. Ana Fanny Silva C.
Vicaria General HHSSCC

LOS PLANES DE LA PROVIDENCIA

"Ver a Dios, significa, comprender los planes de la Providencia en lo que nos sucede" (Papa Francisco)

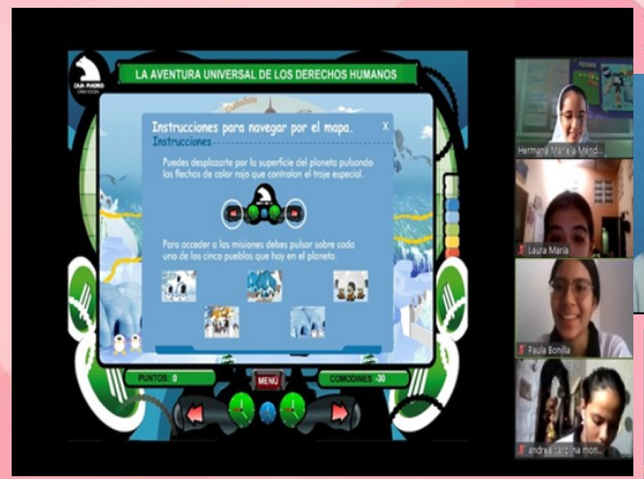

Al finalizar este año Providencial, podemos afirmar que hemos visto a Dios en la humanidad. Todo ha sido tan impredecible... Le hemos visto en la caida de nuestros planes, en la debilidad de los poderosos y en la fragilidad de nuestras más seguras instituciones... algunas veces hemos comenzado de nuevo, otras, nos hemos aferrado a lo que conocemos, a lo que sabemos, o... ¿a lo que sabíamos?

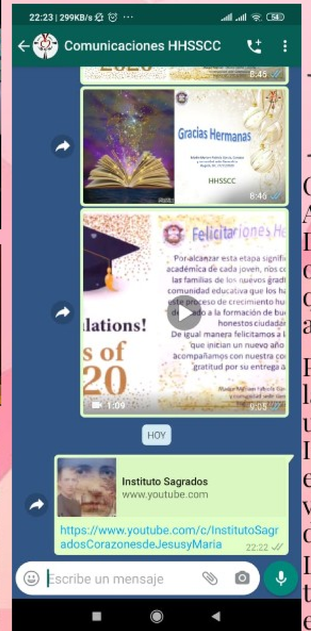

En fin, estamos en la escuela de la vida y hemos tratado de asumir los retos pastorales que esta nueva situación mundial nos ha traido. Somos conscientes de la delicada misión que tenemos en este momento histórico de la humanidad, y hemos tratado de responder. A nivel General, hemos procurado continuar la animación, la formación el acompañamiento y la presencia pastoral, a través de las redes sociales, la web y otros medios virtuales en Encuentros charlas a maestros, colaboradores y destinatarios de la misión.

Destacamos y agradecemos la orientación y la presencia virtual de los Padres Salesianos: Don Gildasio Dos Santos Consejero General para la Comunicación y Don Miguel Ángel García, Consejero General para la Pastoral Juvenil y la Educacón. Así mismo, del doctor Álvaro José Tovar, médico Dermatólogo, especilista en Leprología, quienes nos orientaron los respectivos Encuentros Generales, quedando como tarea para el próximo año el estudio y aplicción en nuestros Proyectos Pastorales.

Participamos además en la celebración de los 150 años de la Fundación del Lazareto de Agua de Dios, a través de un Conversatorio virtual sobre la participación del Instituto en la historia de Resiliencia y Superación del estigma de la Lepra. Además de participar en eventos virtuales y presenciales, propuestos por las Asociaciones de enfermos de lepra a nivel nacional.

Los Colegios, han asumido las nuevas tecnologías, y han tratado de responder al Proyecto Educivo propuesto por el Instituto, a partir de las nuevas aulas, patios y capillas virtuales. La experiencia de la Pastoral salud, no tuvo naturalmente el mismo despliegue, Sin embargo, se ha tratado de acompañar a los enfermos a tráves de la "Oración", las redes sociales y en algunos casos, hasta donde nos ha sido posible, la asistencia.

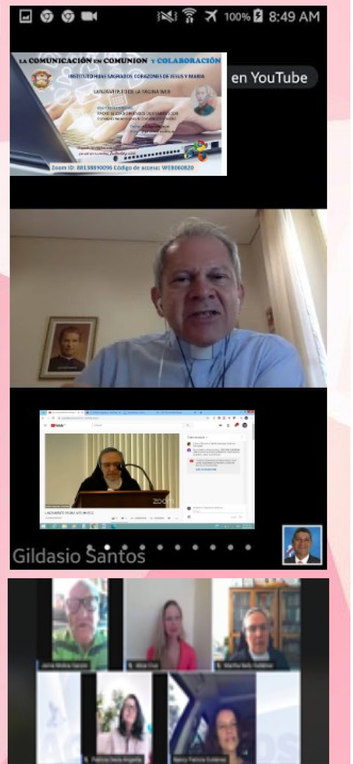

EL MOVIMIENTO SECULAR ESCRIBE LOS FRUTOS EN EPOCA DE PANDEMIA

Para todos en el mundo ha sido conocida la actual pandemia. Para el Movimiento Secular Padre Luis Variara, ha sido un gran motivo de reinventar formas y maneras y continuar el acompañamiento a los más necesitados, incluyendo los Socios del Movimiento Secular.

Quienes pertenecemos a esta gran familia, hemos tenido que adaptar, con resultados positivos, frente a situaciones que nos presenta esta emergencia mundial, resilentemente hemos compensado las actividades a través de la virtualidad, que ya es una ganancia bastante importante, de cuatro reuniones del Consejo General habitualmente en un año.

Este año, por el contrario fueron muchas las ocasiones propiciadas para reunirnos en un número no menor a diez veces, los encuentros generales de socios en los diferentes países han aumentado, a través de aplicaciones de salas virtuales, con asistencia numerosa de socios de unos 60 y 70 conexiones en encuentros, Retiros espirituales como los de Venezuela, Horas Santas, Eucaristías donde renovamos nuestra Consagración al Sagrado Corazón de Jesús y cómo no recordar los Funerales de nuestros apreciados Sacerdotes Wilson Fredy Ramos y P. Rubén Darío Mendoza, quienes lamentablemente fueron Víctimas de esta realidad que se vive. También proseguimos la formación con unos 8 encuentros virtuales y 17 circulares del consejo general para todos los Socios del MSPLV.

En tiempos de pandemia cada uno de los socios ha incrementado la oración, muchas personas han confiado en nuestras oraciones para hacer sus peticiones de salud y protección ante el inminente contagio de COVID-19.

La Madre Myriam Fabiola García, superiora General del Instituto HH. SS. CC. y Presidenta del Movimiento Secular tuvo a bien emanar la RESOLUCION No. 01 donde, se suspende toda clase de asamblea a todo nivel y ratifica los actuales consejos: General, Regionales y Grupales hasta nueva orden, según comportamiento de la pandemia.

HNA. AMELIA VIANCHÁ A. Y CONSEJO GENERAL M.S.P.L.V.

El Movimiento secular eleva sus oraciones de agradecimiento a Dios por la protección derramada sobre todos nosotros, a María Auxiliadora que ha sido propicia en esta necesidad, intercediendo por todos los que acudimos devotamente a Ella.

El desafío fue grande, pero lo hemos enfrentado, fortalecidos y esperanzados, para el año 2021, así hemos entendido LOS FRUTOS DE LA PANDEMIA una COMPENSACIÓN por lo dejado de hacer en la cotidianidad, la permanente PROTECCIÓN divina, y un RETO para continuar en medio de las dificultades a ejemplo de nuestro Beato Fundador Padre Luis Variara.

Fraternal saludo de fin de año.

ADMINISTRACIÓN DE BIENES HHSSCC

La Pandemia ha traído para el Instituto, la más significativa prueba de la Providencia de Dios, así como la protección de nuestro Santo Patrono San José a quien honramos con verdadera gratitud y devoción.

Durante este tiempo se ha consolidado el Equipo General de Bienes y cada uno de los respectivos Equipos en las Jurisdicciones, hemos acompañado la formación y la animación de las Hermanas en sus ambientes, culturas y países, conociendo sus inquietudes y procurando ir respondiendo a la realidad de cada lugar.

Es importante destacar el liderazgo de la Hna. Betty Cecilia González y el de cada una de las Hnas. Líderes y participantes de los Equipos, especialmente el de las Hnas. Ecónomas que en cada Comunidad han procurado responder a las exhortaciones y lineamientos propuestos a nivel General.

La vivencia del voto de pobreza en las actuales realidades del mundo, ha sido motivo de reflexión permanente y de fortalecimiento del sentido de la solidaridad y la fraternidad. Continuamos desempeñando la misión procurando hacer que los talentos recibidos produzcan el ciento por uno, acorde con el Proyecto del Reino de Dios, que nos ha sido confiado.

El Papa Francisco, acaba de promulgar su Carta Apostólica: "Patris corde", es decir: "Con corazón de Padre", en ella el santo Padre, recuerda los 150 años de reconocimiento a San José como Patrono Universal de la Iglesia y declara la celebración del año dedicado a nuestro querido protector y padre.

El "año de San José", inició el pasado 8 de diciembre 2020, hasta el 8 de diciembre del 2021. Como Hijas de los Sagrados Corazones, agradecidas por las bondades de este padre bueno y providente, estamos llamadas, no solo a leer el Documento del Papa, sino a acrecentar nuestra devoción, meditación y práctica de las virtudes de tan querido patriarca.

El Año de San José

JURISDICCIÓN MADRE OLIVA SÁNCHEZ COLOMBIA

Innovación, Creatividad Y Evangelio, Superaron La Pandemia

El año 2020 ha sido un año definitivamente fuera de lo común. Un año en que la acción Pastoral de la Jurisdicción Madre Oliva Sánchez en Colombia, estuvo particularmente activa en los nuevos espacios virtuales.

Contamos con valiosas experiencias en los Colegios, en los que las clases se desarrollaron a través de plataformas virtuales, el protagonismo de directivos y docentes se puso en juego para desarrollar diversas experiencias, que dieron origen a nuevos aprendizajes; docentes, padres de familia y estudiantes, conformaron verdaderos equipos de trabajo y de estudio, convirtiendo los espacios más insólitos, en verdaderos escenarios de estudio y de trabajo.

Clases de Educación física, música, arte, desde distintos escenarios, proyectos de investigación inspirados por las más sencillas experiencias de la vida cotidiana, clases virtuales, en las que el alumno fue protagonista en el manejo de recursos tecnológicos en el aprendizaje práctico. Evaluaciones en línea, con derroche de creatividad, evidencias en videos, presentaciones, audios, imágenes, carteleras, que incluso ayudaron a fomentar los valores en familia.

La acción Pastoral marcó principalmente la vida de las comunidades que tuvieron como principal medio de acción la oración, el Encuentro diario con Dios, en la intimidad del corazón, en el compartir de la comunidad y en la presencia virtual y humana en las diversas pantallas y medios tecnológicos.

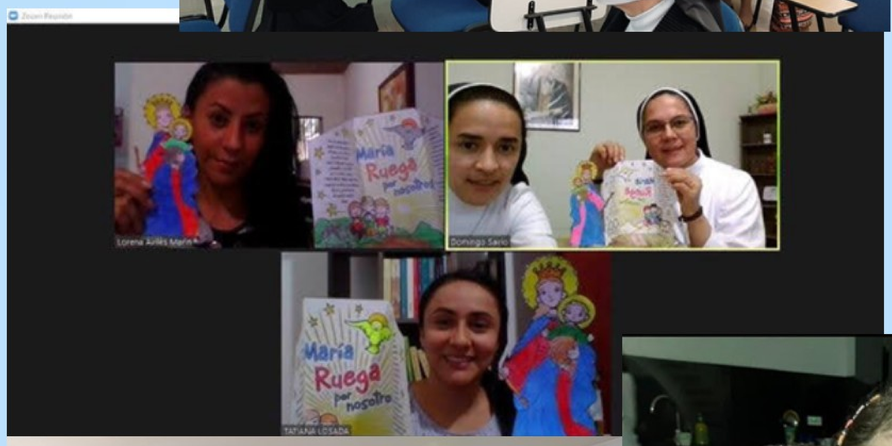

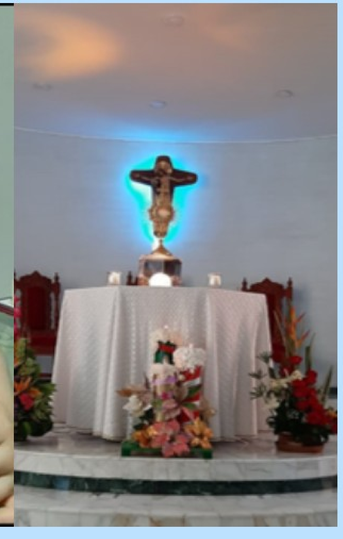

Los enfermos sintieron con frecuencia, la llamada o el mensaje de las Hermanas y de los Socios del Movimiento Secular, las Eucaristías y Horas Santas, además de algunos momentos de encuentros presenciales.

La animación de las comunidades, la formación, la acción pastoral y la Administración del Instituto y del Movimiento Secular, fue un verdadero reto que se logró superar, gracias a la dedicación y empeño de la Superiora General, Hermanas del Consejo, y particularmente en Colombia, por parte de la Hna. Eva María Zarta, Representante de la Jurisdicción, las Líderes y demás Hermanas de los Equipos, así como a las Hermanas que en cada una de las obras, procuraron superar el miedo y los límites sociales, teniendo en cuenta las normas de Bioseguridad, y usando creativamente los medios tecnológicos, para llegar a las personas y comunidades con un mensaje de ánimo y esperanza.

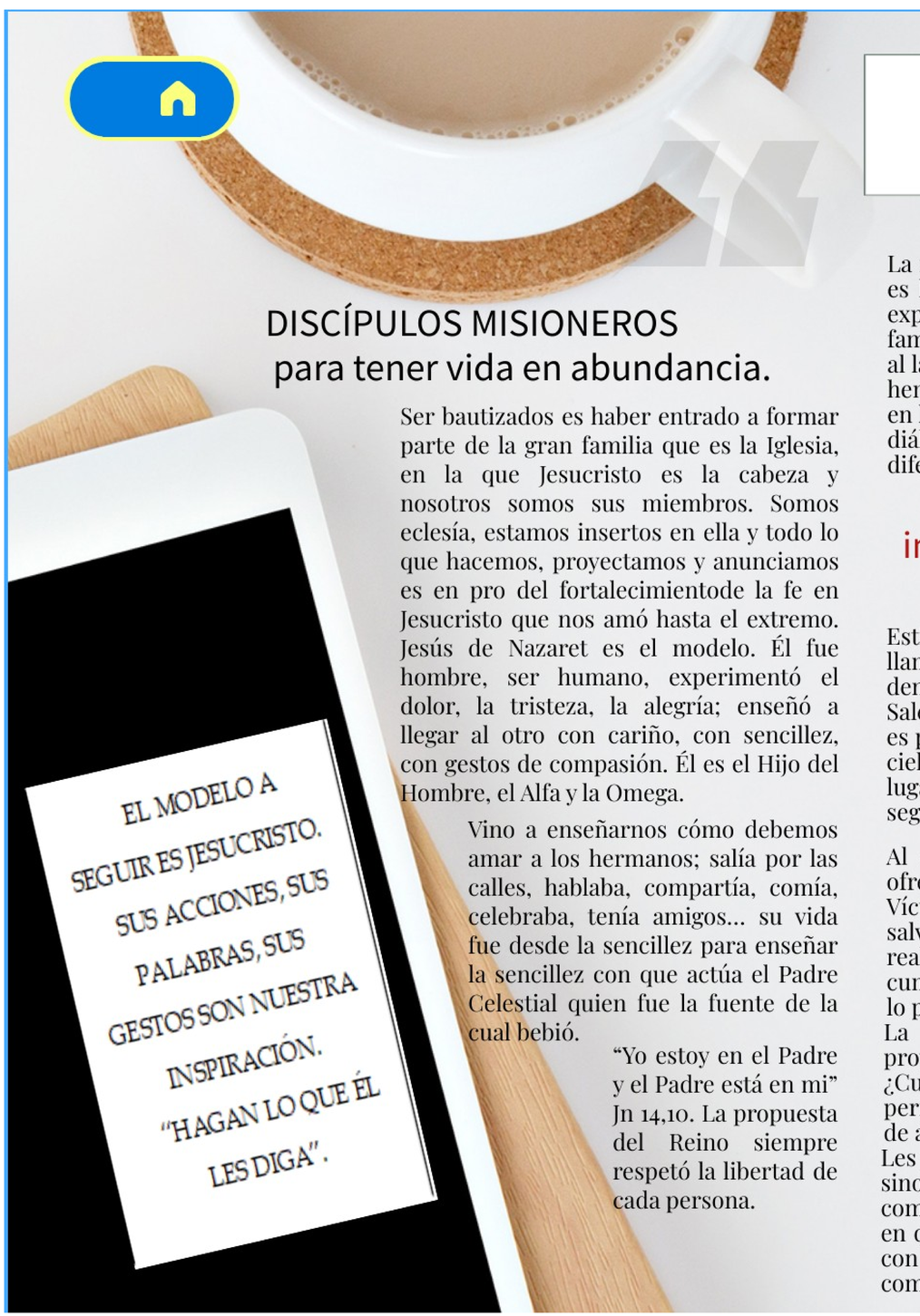

DISCÍPULOS MISIONEROS para tener vida en abundancia.

Ser bautizados es haber entrado a formar parte de la gran familia que es la Iglesia, en la que Jesucristo es la cabeza y nosotros somos sus miembros. Somos eclesía, estamos insertos en ella y todo lo que hacemos, proyectamos y anunciamos es en pro del fortalecimientode la fe en Jesucristo que nos amó hasta el extremo. Jesús de Nazaret es el modelo. Él fue hombre, ser humano, experimentó el dolor, la tristeza, la alegría; enseñó a llegar al otro con cariño, con sencillez, con gestos de compasión. Él es el Hijo del Hombre, el Alfa y la Omega.

Vino a enseñarnos cómo debemos amar a los hermanos; salía por las calles, hablaba, compartía, comía, celebraba, tenía amigos... su vida fue desde la sencillez para enseñar la sencillez con que actúa el Padre Celestial quien fue la fuente de la cual bebió.

"Yo estoy en el Padre y el Padre está en mi" Jn 14,10. La propuesta del Reino siempre respetó la libertad de cada persona.

ESPIRITUALIDAD COMUNITARIA

MOVIMIMENTO SECULAR PADRE LUIS VARIARA- Colombia

La relación entre Jesús y el Padre es ÚNICA, como única es la relación entre Dios y cada uno de nosotros. Esta experiencia de amor surgió estando en el seno de la familia, desde el vientre de la madre, pasando por la vida al lado de los hermanos, amigos, primos, vecinos; de ello hemos bebido el amor de Dios que se da en lo cotidiano, en las relaciones puramente humanas (cercanía, acogida, diálogo constructivo, escucha al otro, aceptación de las diferencias...).

ALELUYA! "Bienaventurados los invitados al banquete de bodas del Cordero".

Estimados socios del Movimiento Secular, Dios los ha llamado, elegido y enviado, a ser parte de la Iglesia y dentro de ella a participar de la vivencia del Carisma Salesiano Victimal. Recuerden que todo lo que realizan es por Jesús, en Jesús y para la extensión del Reino de los cielos. Todo lo que realizan en sus familias, en sus lugares de trabajo, en las parroquias ...todo ha de ser según el modelo a seguir: Jesucristo.

Al estilo Salesiano Victimal la vida cobra sentido de ofrecimiento, de entrega por amor, de oblación como Víctimas- no victimarios. Víctimas que se ofrecen por la salvación de la humanidad. Entonces, el trabajo realizado ya no estará sujeto a la mirada de un cumplimiento de obras, de acciones, de si se llevé a cabo lo planeado...etc., por el contrario.
La mirada será entonces, ¿Qué de lo planeado, proyectado y obrado fue acorde con la voluntad de Dios? ¿Cuáles son los frutos de lo poco o mucho que Dios me permitió hacer? ¿Cuál será el querer de Dios en mi vida de ahora en adelante?
Les propongo pensar no tanto en la cantidad de acciones, sino en la vivencia personal, familiar y social del compromiso que tenemos como bautizados. Evaluemos en qué medida se ha acrecentado MI relación con Dios y con los hermanos a partir de la espiritualidad comunitaria.

Esto permitirá profundizar más en el hecho de que no son las acciones como tal las que cuentan, es la experiencia de Dios que va calando, que va permeando el actuar diario, que va llenando de sentido la vida en Cristo, lo que realmente tiene importancia.

El año 2020 litúrgicamente está terminando. La liturgia ha presentado la escatología como el punto máximo al que hemos de aspirar, al culmen de la Pascua que se llega con Cristo Rey y soberano de todo. proclamemos con el salmista: "Aclama al Señor Tierra entera, servid al Señor con alegría, entrad en su presencia con aclamaciones. Sabed que el Señor es Dios: que Él nos hizo y somos suyos, su pueblo y ovejas de su rebaño".

Continua...

ESPIRITUALIDAD COMUNITARIA

MOVIMIMENTO SECULAR PADRE LUIS VARIARA

Escuchemos y oremos las palabras del Papa Francisco: “Invito a la esperanza, que << nos habla de una realidad que está enraizada en lo profundo del ser humano, independientemente de las circunstancias concretas y los condicionamientos históricos en que vive.

Nos habla de una sed, de una aspiración, de un anhelo de plenitud, de vida lograda, de un querer tocar lo grande, lo que llena el corazón y eleva el espíritu hacia cosas grandes, como la verdad, la bondad y la belleza, la justicia y el amor [...] la esperanza es audaz, sabe mirar más allá de la comodidad personal, de las pequeñas seguridades y compensaciones que estrechan el horizonte, para abrirse a grandes ideales que hacen la vida más bella y digna>>. (No. 55 Fratelli Tutti).

Les deseo un tiempo de adviento que les permita seguir profundizando la gran predilección de Dios al llamarlos a servirle en los hermanos.

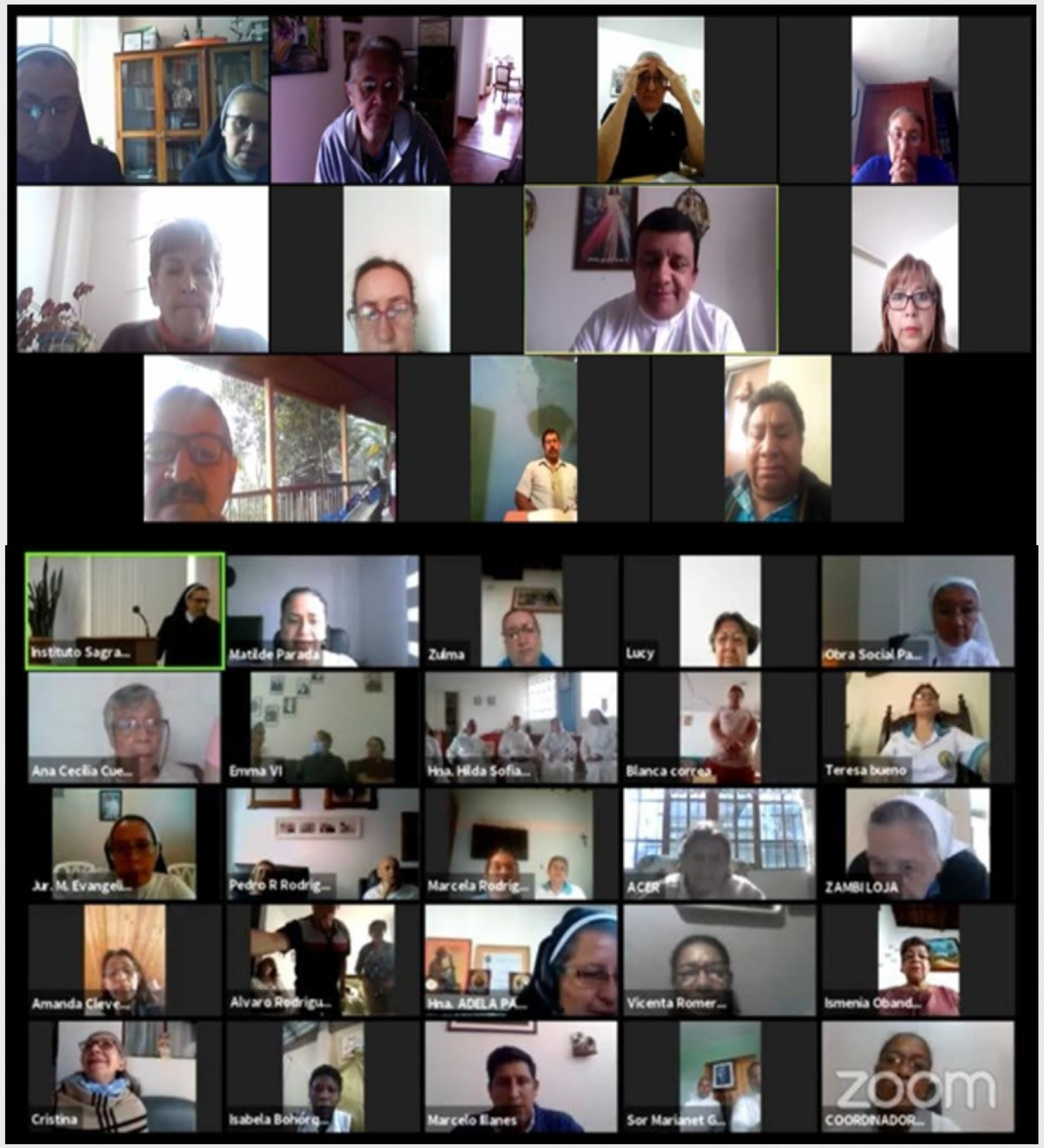

EL RETO DE LA INVESTIGACIÓN ESCOLAR EN TIEMPOS DE PANDEMIA

Colombia.

"Enseño porque busco, porque indagué, porque indago y me indago. Investigo para comprobar, comprobando intervengo, interviniendo educo y me educo. Investigo para conocer lo que aún no conozco y comunicar o anunciar la novedad" Paulo Freire.

La pandemia vivida durante el 2020 no solo representa un problema de salud pública, también se convirtió en un fenómeno cultural con proporciones importantes, que modificó redicalmente los hábitos de vida, las rutinas cotidianas y las relaciones con el entorno. Cambió la manera de generar y difundir conocimiento, el acceso a la información y cómo las personas usan el tiempo y el espacio del confinamiento.

La pandemia, además de cobrar vidas humanas, generó y continuará generando cambios en la sociedad. Ejemplo de esto es la manera en que todas las personas implicadas en el proceso, percibimos la educación. Dentro de este proceso, la investigación siempre ha constituido un pilar fundamental para la búsqueda de nuevos conocimientos y la ampliación de estos mismos en la solución a problemas o interrogantes surgidos de la vivencia humana.

Así mismo, la investigación escolar en el Colegio Padre Luis Variara representa una novedad importante para la institución educativa no solo porque es poco común encontrar un área curricular con los objetivos específicos de llevar a los estudiantes hacia un proceso riguroso para apropiarse de los métodos y los conocimientos del quehacer científico y tecnológico, sino que también orienta desde una metodología para aprender haciendo y en la búsqueda, manejo y consolidación de herramientas y pautas propias de la formación disciplinar y del autoaprendizaje continuo en diversas áreas, que permean el desarrollo del conocimiento humano.

La investigación escolar puede definirse en distintas perspectivas. Es una de las mejores oportunidades para cultivar no solo sus competencias básicas como observar, registrar, contrastar información, explicar y evaluar, entre otras, sino que también desarrolla valores fundamentales, como la perseverancia, la resiliencia, la paciencia y la tolerancia. Se puede considerar también una experiencia formativa que tiene la capacidad para trascender hasta los momentos de dificultades más profusos y complejos. Muestra de esto es el proceso único llevado a cabo durante los meses del confinamiento y en una modalidad educativa con características ajenas a los procesos cotidianos ya conocidos, en los que desde la construcción y asesoría continua se lograron obtener excelentes resultados.

Es un gran orgullo contar con una amplia gama de proyectos desarrollados por estudiantes que aceptaron el reto de la investigación, teniendo en cuenta que ya no contarían con los mismos espacios, recursos ni herramientas planificadas en el año anterior. Sin embargo, se dieron a la tarea de desaprender y de formarse con las mejores estrategias para el desarrollo de su metodología, la consecución de los objetivos planteados y la obtención de resultados confiables desde la virtualidad. Son proyectos de investigación con atributos únicos que quebraron una parte del paradigma de la educación presencial, llevada a un ambiente de aprendizaje distinto y poco explorado.

Las temáticas seleccionadas desde el inicio colocaron un poco más alto el nivel de dificultad, ya que las ciencias naturales son un área exacta y susceptible de verificación y comprobación. Sin embargo y aún bajo la incertidumbre, se llevaron a cabo indagaciones para la protección del medio ambiente, la conservación del patrimonio biológico de la institución, la prevención de afectaciones sobre la salud de la comunidad educativa, la producción de recursos Tics, la orientación del proyecto de vida, estrategias metodológicas educativas, entre otras. Es realmente satisfactorio escuchar a los estudiantes de grado undécimo, sustentar un proceso en el cual el trabajo colaborativo, la revisión exhaustiva y el uso de las herramientas digitales se convirtieron en parte de su quehacer educativo y de sus vidas.

Gracias a muchos de estos proyectos de investigación se lograron identificar situaciones escolares únicas, expresiones, opiniones e ideas de una gran parte de los estudiantes variaristas y por supuesto la riqueza de los recursos del espacio educativo. Ahora la comunidad educativa tendrá certeza que su patrimonio biológico tanto de flora, como de fauna es único y diverso, que tienen su propia ecología y etología, porque la clasificación taxonómica de aves, reptiles, plantas y y microorganismos, permitió conocer y describir la biota propia del territorio ocupado por las instalaciones del colegio. En otros aspectos algunas de las investigaciones resaltaron de manera singular, las problemáticas ambientales que atañen y preocupan a los ciudadanos del mundo. Sin embargo, la formulación de estos temas se propuso desde la vivencia propia de los estudiantes, como enfrentan los cambios del clima, que hacer para solucionarlos en la escuela y en el hogar, como repercuten mis acciones sobre la naturaleza y que propuestas tengo para aportar como una solución real a esta problemática. Es sin duda un aporte enorme enfatizar en un tema que hará parte del futuro del planeta y de la humanidad. Siendo también coherentes con el énfasis de la institución educativa, muchos de los grupos de investigación decantaron su interés por el área de la salud, no solo visual, auditiva, del tracto urinario, de la alimentación, sino también los cambios emocionales que pueden llegar a desencadenarse a partir de las responsabilidades académicas. A este componente se le debe exaltar también la parte humana por buscar el beneficio del corazón de nuestro colegio, los estudiantes.

Continúa...

Con el propósito de permear muchos ámbitos de la institución educativa, varios de los estudios desarrollados aseguraron resultados y recomendaciones para las orientaciones académicas desde las metodologías de estudio, las orientaciones de los perfiles laborales y la creación de recursos Tics por y para estudiantes.

Siempre la educación será un campo amplio para aquellos que no teman cambiar ni transformar su realidad y ser desarrolladores de las ideas que nacen desde la planificación detallada y coherente.

Se podrían mencionar un sinfín de procesos investigativos con cualidades realmente únicas, pero con unas características comunes: el trabajo en equipo, la colaboración entre pares, el uso adecuado de la tecnología, el aprendizaje de nuevas habilidades, y por supuesto el esfuerzo y el tesón con que se llevaron a cabo procesos asincrónicos pero veraces.

Ha sido una sin duda alguna una experiencia de una gran dificultad, pero de resultados tan maravillosos que solo se puede pensar en los grandes beneficios que el proceso investigativo traerá a las vidas de la promoción 2020.

No queda ofrecer si no las gracias a todos a quienes aceptaron el reto de investigar con el toque de dificultad que nos precedió este año, pero que sin duda alguna nos llevó a reflexionar sobre las capacidades del ser humano para siempre encontrar la manera de abrirse camino hacia el futuro.

Por: Astrid Johanna Colmenares Gómez Maestra de Investigación de la Media Académica C.P.L.V

“ANIMO NO TENGAIS MIEDO”

(MC 6,50)

España.

Corren días inciertos.

La pandemia del COVID- 19 está sembrando el pánico en el mundo en general.

Sin embargo, la innegable amenaza de contagio nos brinda una oportunidad para “tomar la temperatura “ a nuestras vidas durante este tiempo de cuarentena. Como cristianos, e hijos de Dios, estamos llamados por el Evangelio a no ser víctimas de este miedo paralizando todo nuestro a apostolado, sino a dar ejemplo de responsabilidad para afrontar en esta hora difícil con una lucidez y serenidad en nuestro interior en nuestros compromisos como Dios, la Iglesia y nuestro instituto lo encomendado con nuestros destinatarios.

Dios todo Poderoso nos invita a poner todo nuestra confianza en, “ El” nos ve, camina con nosotras no nos deja solos “dijo ;El que cree en mi no quedará defraudado.”

Comunidad Padre Luis Variara- Roma

UN TESTIMONIO EN TIEMPO DE COVID

La comunidad "Padre Luis Variara" se sitúa al interno del campus de la Universidad Pontificia Salesiana en Roma, Italia, desde más de treinta años. Las Hijas de los Sagrados Corazones aquí presentes, desarrollamos nuestra misión, cuidando de los hermanos y sacerdotes salesianos ancianos o enfermos, como gesto de gratitud a la Familia Salesiana, por habernos regalado en nuestro Fundador un ejemplo de vida entachable y verdaderamente paterno.

En este momento, la comunidad se compone de tres Hermanas:

Hna. Otilia Sánchez Tobar (Directora), Hna. Morelia Osorio Saldarriaga (Vicaria), Hna. Benedetta Chinellato, quienes compartimos nuestra vida diaria con algunos enfermitos salesianos, presentes toda la jornada con nuestra comunidad, 24 horas sobre 24, porque ya no son auto-suficientes. Además, se atienden los demás religiosos y sacerdotes salesianos presentes en el campus (cerca de 250) a través del servicio de ambulatorio, visitas médicas y servicios varios de infermería (farmacia, comisiones referentes a los médicos, etc.).

Desde el empezar de la pandemia en Italia, el pasado mes de marzo, el campus de la universidad en donde vivimos, fue el primer lugar donde se presentó un gran número de contagios en la ciudad de Roma. Esto nos complicó un poco en nuestro servicio diario, pues había que proteger a los más ancianos y débiles, al mismo tiempo que atender a quienes se dirigían a nosotras, presentando síntomas del contagio, conscientes de que si nos hubiesemos contagiado, ibamos a ser transmisoras de muerte para los más ancianos, confiados a nuestro cuidado directo..

En ese primer tiempo, vivimos la entrega y ejemplo de vida de un sacerdote salesiano, el padre Grzegorz Jaskot, gran colaborador de nuestra comunidad, quien con otro grupo de hermanos salesianos, escogieron cuidar de los contagiados del campus, para que las Hermanas pudiesemos ocuparnos con esmero de los más delicados y enfermos, ya presentes en nuestra comunidad, quienes requerían aún más atención, haberse debido impedir al personal de la lavandería y aseos (una parte del cual, ya se encontraba contagiado a su vez) de acudir al trabajo. Todo el grupo de esos voluntarios resultó contagiado, no obstante las medidas de seguridad que se tomaron, y don Grzegorz entregó su vida, muriendo en cuidados intensivos el pasado 5 de mayo.

Así es que en este tiempo de pandemia, hemos vivido un cambio en nuestra vida a nivel de todas las dimensiones: personal, espiritual, comunitaria y apostólica. En primer lugar el cuidado de los más frágiles, nos ha requerido obedecer regularmente no sólo a las restricciones impuestas por el estado italiano, sino que nos hemos visto por largo tiempo obligadas a no salir, ni siquiera en el jardín del campus o para los servicios de primera necesidad, pasando así dificultades, sufrimientos, estrés físico, síquico, incertitumbre, encierro, pero siempre buscando ser útiles a los demás y como fuente de unidad oracional para todo el mundo.

De hecho, por gracia de Dios, las Hermanas personalmente nos hemos encontrado bien de salud por ahora, pero también hemos vivido la triste realidad de nuestras respectivas familias, con el contagio y la muerte de algunos de nuestros familiares más queridos, a quienes podemos acompañar con nuestra oración, pues los viajes están prohibidos al interior de la misma Italia y a través de todas las fronteras, que se encuentran cerradas. Enfrentando esta dura realidad, hemos crecido en nuestra vida de oración, sacrificio y fraternidad.

Conscientes de que en estos momentos de emergencia sanitaria, el gobierno italiano escogió no brindar cuidados médicos a las personas más ancianas, nosotras seguimos nuestra misión, compartiendolo todo con ellos. Confiando en la misericordia de Dios, buscamos acrecentar nuestra vivencia de fe, para vivir cada día más con solidariedad, sensibilidad, alegría con todos los que comparten con nosotras, pues en esto vemos la expresión más directa y genuina de nuestro carisma salesiano victimal, que nos enseña a ver al mismo Señor Jesús en cada uno de nuestros hermanos más frágiles y abandonados.

COMUNIDAD: CASA ANDREA BELTRAMI DE TORINO – ITALIA

Ahora tratamos de vivir frente a una realidad con fe y esperanza, dando alegría y esperando un mañana mejor. Nuestra oración y fe estan al centro de nuestra vida. JESUS y MARIA SANTISIMA han sido nuestra fuerza.

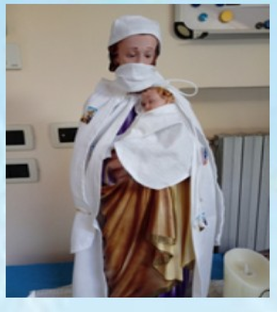

COMUNIDAD LUIS VARIARA
PARROQUIA SAN JUAN CRISOSTOMO
ESPAÑA

EXPERIENCIA CONCRETA

El Señor una vez más nos ha demostrado que somos frágiles y limitados.
Ha sido un tiempo muy dificil para toda la humanidad, pero un tiempo donde hemos aprendido a valorar, mucho más nuestra relación con Dios y con el prójimo y con la naturaleza.

Al principio nos impresiono mucho, ver todo como muerto; calles vacías y solas, locales cerrados, ausencia de ruidos parecía como si todo se hubiera detenido de repente, era una sensación poco común, sólo se escuchaban las ambulancias qué portaban enfermos: pero luego a las 12:00: las campanas de los templos invitando a la oración del Ángelus y la alegría de ver a la gente en los balcones uniéndose a la oración, intercambiábamos algunos gestos de amistad:las campanas de los templos invitando a la oración del Ángelus y la alegría de ver a la gente en los balcones uniéndose a la oración, intercambiábamos algunos gestos de amistad:

Sentimos la necesidad también de llamar a los vecinos y enfermos para animarles y no perder la fe sintiendo la presencia de Dios porque ahora más que nunca experimentamos ese amor y misericordia para con cada uno de nosotros . GRACIAS

“CENTRO DE ACOGIDA DEL ENFFERMO DE LEPRA”
COMUNIDAD “MARÍA AUXILIADORA”
BATA – GUINEA ECUATORIAL”

NOS MUEVE LA ESPERANZA:
“Quiero hacer nuevas todas las cosas” (Ap. 21,5)”

De la mano de nuestros destinatarios, este tiempo de pandemia, vivido con y en la fe y esperanza DEL CARISMA SALESIANO VICTIMAL.

Con un poco de temor y con las precauciones que el protocolo de la pandemia nos impone, no cerramos las puertas del Centro a la atención de todos los pacientes, que requieren atención médica, a pesar que también el COVID19 toco una de las hermanas en comunidad, experiencia que se vivió con mucha Fe y serenidad, superado felizmente este duro momento, realizamos visitas especiales a los enfermos de lepra, llevando alimentación y la presencia solicita propia de HIJAS DE LOS SAGRADOS CORAZONES.

Los niños no dejaron de prepararse para recibir a Jesús Sacramentado, habiendo recibido la Primera Comunión el 22 de Noviembre Solemnidad de Cristo Rey

Motivo de agradecer al Señor su infinito amor y misericordia, que hasta esta fecha nos ha permitido dar atención, cuidados a más de 6.000 pacientes que han acudido durante la pandemia a nuestro Centro de Acogida.

Compartir con los enfermos preferenciales, que por la situación de vulnerabilidad no pueden asistir al Centro, pero son asistidos en sus respectivos domicilios.

LA EDUCACIÓN EN LA VIRTUALIDAD REFLEXIONES DESDE LAS INSTITUCIÓN EDUCATIVAS: “NIÑO JESÚS DE PRAGA” DE LA CIUDAD DE QUITO Y UNIDAD EDUCATIVA MARIA LUISA LUQUE DE SOTOMAYOR- GENERAL VILLAMIL PLAYAS – ECUADOR

Reflexiones

La Escuela de Educación Básica Particular Niño Jesús de Praga, Unidad Educativa María Luisa Luque De Sotomayor- General Villamil Playas – Ecuador tiene como principios fundamentales brindar una educación de calidad, calidez y excelencia, dentro de un enfoque basado en los principios humano cristianos. Situación plasmada en el trabajo diario, cuyo objetivo común es brindar a la niñez ecuatoriana y juventud las mejores oportunidades de desarrollo bio-psico-social y cultural para una sociedad post-moderna con temor a Dios.

En esta perspectiva, al enterarse el mundo que enfrentamos al Coronavirus, enfermedad contagiosa que nace en Wuhan (China) el 31 de diciembre de 2019, declarada como pandemia por la OMS, y provocada por un virus que se llama COVID-19, pone de manifiesto la necesidad urgente de que todos los países cierren las instituciones educativas, para detener el brote de propagación, y de esta manera marca una brecha significativa en la educación.

Bajo este escenario en el Ecuador a partir del 17 de marzo de 2020, y con una resolución ministerial, emitida por el Ministerio de Educación, señala que, en todas las instituciones educativas fiscales, particulares, fisco misional, municipales, y todas en general; se cierran las puertas a la presencialidad.

Escenario que obliga a todas las instituciones educativas de los niveles educativos inicial, Básica elemental, media y superior además del bachillerato a colocar en juego la creatividad para dar continuidad con la enseñanza - aprendizaje en nuevas modalidades. Es así que nace el Plan Educativo Covid-19 estudiando desde casa, emitida por el mismo Ministerio de Educación. En estas circunstancias nos preguntamos ¿será que la modalidad abierta enfocada en la virtualidad y en línea potencian aprendizajes innovadores encaminada al cumplimiento de los estándares de calidad educativa?

La presente crisis sanitaria que padece el país por el coronavirus, causante de la enfermedad COVID-19, ha alterado muchas formas de relacionamiento espiritual, político, económico, social y educativo. Por ello la transición de una modalidad presencial a la virtualidad implica experiencias ventajosas y desventajosas que reconfiguran el proceso de aprendizaje a todo nivel y exigen un reordenamiento de las prácticas cotidianas.

Esto quiere decir que las NTIC, los medios audiovisuales masivos como radio y televisión son imprescindibles en estos tiempos de pandemia, pero los medios convencionales como libros, cartillas u otro tipo de material impreso, considerando las necesidades educativas específicas de los estudiantes, ya no serán indispensables para el proceso de enseñanza y aprendizaje.

Con el propósito de hacer de las clases virtuales un espacio de aprendizaje interactivo, en el que los procesos de enseñanza y aprendizaje sea el escenario para los nuevos conocimientos, valores y virtudes de nuestros niños y niñas. La plataforma que utiliza los docentes y niños/as es la plataforma ZOOM (clases sincrónicas), según el horario establecido para el efecto, respetando las condiciones de su uso responsable. Se mantiene el respeto, responsabilidad en el uso de las tecnologías y las normas de honradez y honestidad en el uso correcto.

LA EDUCACIÓN EN LA VIRTUALIDAD REFLEXIONES DESDE LAS INSTITUCIÓN EDUCATIVAS: "NIÑO JESÚS DE PRAGA" DE LA CIUDAD DE QUITO Y UNIDAD EDUCATIVA MARIA LUISA LUQUE DE SOTOMAYOR-GENERAL VILLAMIL PLAYAS – ECUADOR

Por lo tanto, en la Escuela de Educación Básica Niño Jesús de Praga, en el presente año lectivo 2020-2021, ha implementado agendas de capacitación a los niveles Inicial, Preparatoria, Educacion Básica Elementa, y Educación Básica Media, sobre el manejo de herramientas virtuales y conocimiento de la plataforma BABOON. Cuyo objetivo es socializar procesos y mecanismos que articulen la sana convivencia a través de la virtualidad.

En este escenario, la Escuela de Educación Básica Particular Niño Jesús de Praga, en primer lugar, cumple con la base legal para la implementación de la modalidad abierta: Para la modalidad abierta, el costo de pensión y matrícula estará atado al costo de la educación que determinó el valor de pensión y matrícula para la institución educativa ya existente. Los valores se fijarán en un 65% de los valores autorizados en su última resolución de costos. (Ministerio de Educación, 2020)

En virtud de aquello, la modalidad virtual se afianza principalmente en las herramientas de las nuevas tecnologías de la información, especialmente el internet. Este tipo de educación está especialmente dirigida a estudiantes que tienen acceso a un dispositivo tecnológico y a tiempos de conectividad.

El proceso de enseñanza-aprendizaje se realiza de manera virtual a través de una plataforma educativa digital, la institución maneja la plataforma BABOON y sigue un plan de estudios previamente determinado que cumple el currículo nacional restringido.

Considerando las características de las plataformas o herramientas definidas, se pueden establecer espacios de interacción. El intercambio de información entre docentes y estudiantes se desarrolla mediante diferentes tipos de herramientas a través de las cuales los estudiantes pueden comunicarse principalmente de manera asincrónica para revisar y descargar los materiales de clase, subir trabajos o asignaciones, procesos de evaluación y seguimiento de planificación, cronogramas, noticias, entre otras.

En cambio, educación en línea se realiza de forma sincrónica y asincrónica, es decir, se efectúa en tiempo real y sigue un plan de estudios previamente determinado que cumple el currículo nacional.

En nuestro caso se planifica por proyectos integradores en donde se integra todas las áreas de estudio, para evaluarlos de forma conjunta y significativa.

En esta modalidad los estudiantes tienen la posibilidad de asistir a clases o reuniones de estudio en tiempo real, bajo la dirección, supervisión y guía del docente o tutor, donde coincide con sus compañeros de clase, permitiendo una interacción y retroalimentación para realizar sus actividades de manera individual y colaborativa.

Luego del conocimiento de esta nuestra realidad institucional, se concluye lo siguiente:

La educación virtual y en línea no es la misma de la presencialidad, ya que se reduce habilidades y capacidades en los niños y niñas, por el mismo hecho de que debe desenvolverse en un medio físico con ayuda de sus docentes para formar otras habilidades de crecimiento personal, pero se hace lo posible a través de clases virtuales con plataformas apoyadas en el docente de Educacion Física y en los clubes.

LA EDUCACIÓN EN LA VIRTUALIDAD REFLEXIONES DESDE LAS INSTITUCIÓN EDUCATIVAS: “NIÑO JESÚS DE PRAGA” DE LA CIUDAD DE QUITO Y UNIDAD EDUCATIVA MARIA LUISA LUQUE DE SOTOMAYOR- GENERAL VILLAMIL PLAYAS – ECUADOR

La contención emocional es relevante en estos momentos, ya que al estar en el encierro muchos niños y niñas, hoy miramos en instituciones fiscales, que viven situaciones incluso de acoso, de depresión, angustia, estrés, por ello en nuestras clases siempre se inicia con estos espacios de clases virtuales con diálogos, conversaciones, cuentos, la ideas es tener buena comunicación y conocer más a los niños/as para que estén tranquilos en los nuevos aprendizajes.

Nuestra fortaleza es el saludo de buenos días, donde se habla de la palabra de Dios y de María Santísima, nuestra madre, para que de alguna manera tengamos fe en Dios, frente a los problemas de los hogares y de la sociedad.

Los padres de familia tomaron el rol de ser padres ya que en la presencialidad era dejarlo en la escuela y pare de contar, dando la responsabilidad exclusiva a los docentes. Hoy los padres de familia han retomado el rol de ser padres, en la mayoría de ellos, situación que la pandemia les enseñó a ser padres frente a sus hijos e hijas.
La educación es restringida, no se puede avanzar con todas las destrezas con criterio de desempeño, en vista de que la conexión en línea tiene una exigencia de la OMS, en que los niños/as no pueden conectarse más allá de dos horas diarias reloj.

Se ha bajado las horas, del currículo dando a los niños horas para trabajo asincrónico, con el objetivo de desconectarse de los dispositivos móviles y computadoras.

Los niños/as están a cargo de padres de familia, o talvez de los abuelos, que de alguna manera incide en los aprendizajes, ya que muchos de ellos no conocen del manejo de tecnologías.

Con la educación virtual existe mejor manejo de la gestión de la plataforma, mayor disciplina y cumplimiento de tareas, eficacia en las clases, independencia, crecimiento personal y un horario de clases que se debe cumplir al 100%. Muy diferente a la educación presencial.

No se puede olvidar que estudiar online no es sinónimo de aprender solo. Las plataformas educativas cuentan con espacios de conversación (chats, foros), donde los alumnos pueden interactuar con sus compañeros y formadores para exponer sus dudas, resolver consultas o plantear debates en torno a la materia estudiada.

Por lo tanto, la modalidad abierta enfocada en la virtualidad y en línea potencian aprendizajes innovadores restringidos, ya que se ha priorizado destrezas con criterio de desempeño, encaminada al cumplimiento de las destrezas encaminadas al cumplimiento de los estándares educativos.

En fin, en nuestra institución tuvimos que reinventarnos, transformarnos, ya que nuestra modalidad casi nunca antes ha sido experimentada, que si bien es cierto ya existía, pero que no había sido considerada dentro de nuestra propuesta pedagógica, pero lo estamos realizando gracias a plataformas ZOOM, y plataforma Babonn, y otros recursos tecnológicos.

"Vayan por todo el mundo y proclamen a todos la buena Noticia" (Mc 16,15)

Todo sucede para algo, solo hay que creer para entender, no ha sido fácil vivir y experimentar los cambios a nuestros planes que año a año solemos planificar las actividades y de esa manera llevar adelante la pastoral.

La aparición de la pandemia con el Covid19, nos ha tomado de sorpresa y ha hecho que cambiemos lo planificado, tanto a nivel personal, comunitario y pastoral, pero este hecho mundial, no nos ha paralizado en cuanto a nuestras actividades pastorales, porque el Evangelio no tiene barreras.

Con la iluminación de estas palabras sabias de Jesús, vayan por todo el mundo y proclamen a todos la buena noticia, nos hemos encaminado a continuar evangelizando con fe y creatividad, utilizando los medios de comunicación y las redes sociales , por las cuales logramos llegar a los destinatarios de esta comunidad de San Pedro, con las siguientes actividades:

-Motivación a las familias por medio de los grupos de WhatsApp a celebrar la Semana Santa, uniéndose a los canales televisivos o a las emisoras locales, para ser partícipes de las celebraciones Eucarísticas de la gran semana mayor.

-Motivación y animación a las familias en los arreglos de altares marianos, rezo del Santo Rosario en casa, uniéndose a la radio audibosco.

-Animación a la participación de los concursos marianos de altares, cantos a la Virgen María, poesía y pintura, auspiciado por la radio local salesiana.

-Acompañamiento a los jóvenes y niños en las catequesis dominicales, mediante el grupo de WathsApp..

-Animación a vivir y celebrar desde casa Pentecostés, uniéndose a los medios de comunicación virtuales

-Clases virtuales de Valores, Espiritualidad y Religiones, para nivel primario y secundario, por medio de WhatsApp y la plataformaclassroom, con el fin de continuar el año escolar 2020.

Agradecidas con el Dios de la vida que nos ha acompañado en estos meses de confinamiento, llegamos a todo el Instituto y lectores de nuestro boletín informativo, con los mejores deseos de bendiciones del Señor y la protección de María Auxiliadora.

COMUNIDAD LOCAL OBRA SOCIAL SAN PEDRO-SANTA CRUZ-BOLIVIA

Fe, Esperanza Y Caridad, a Ejemplo De Jesús Buen Pastor y el Beato Luis Variara.

Las Hijas de las hijas de los Sagrados Corazones de Jesús y de María presenten en Brasil, compartimos con ustedes experiencias muy significativas de este año 2020 que a pesar de la pandemia no se midió esfuerzos humanos, espirituales ni económicos, es así que con los Socios Del Movimiento Secular Padre Luis Variara y vinculadas a la Parroquia Nuestra Señora de las Gracias, fortalecimos primero en nuestras vidas la Fe, Esperanza y Caridad para así llegar a los destinatarios como son; los niños, jóvenes, de manera especial a los enfermos no solo de Hansen sino de otras dolencias y a cada uno de los adultos mayores.

Creemos y estamos seguros que para evangelizar a ejemplo de Jesús necesitamos estas tres virtudes que fortalecen y nos dan confianza en Dios como lo hacia el Beato Luis Variara dentro de su misión en Agua de Dios Colombia cuando llego en tiempos de que la lepra tomaba fuerza excluyéndoles de la Sociedad.

En estos meses gracias a las donaciones de víveres que se recibió tanto en la parroquia como también en la comunidad religiosa, se ayudo con donaciones que fueron repartidos junto con la parroquia a los destinatarios más necesitados.

La presencia de los niños y jóvenes en la formación virtual, presencial y en la participación eucaristía dentro de la pastoral de los Monaguillos con sus normas de bioseguridad, vivieron momentos litúrgicos solemnes compartiendo así la presencia de nuestro Arzobispo Dimas responsable de la Arquidiócesis de Campo Grande en la posesión del nuevo Párroco Padre Carlos Botura.

Se llevo encuentros Virtuales dentro del Movimiento Secular a nivel internacional como encuentros presenciales con los nuevos aspirantes. Es así que nos preparamos para vivir este tiempo de Adviento y recibir una vez más en nuestro corazón al niño Jesús. Seguiremos saliendo de nosotros mismos para buscar a los más necesitados como nos invita el Papa Francisco en sus encíclicas.

Clases a distancia en las obras Dominicanas de las Hijas de los Sagrados Corazones de Jesús y María

Mao -Valverde Rep. Dominicana

"INNOVACIÓN DETRÁS DE LA CRISIS"

Centro Educativo Padre Luis Variara

La pandemia del Covid-19 ha azotado al mundo durante el año 2020, convirtiéndose en uno de los mayores males que ha vivido la humanidad en este milenio; sin embargo, el ingenio humano y la voluntad divina se han impuesto en cada uno de los procesos en los que se ha dispuesto voluntad y trabajo para sobreponerse al contexto actual.

El caso de la educación no es la excepción, pues con la problemática de tener que evitar las aglomeraciones las escuelas han pasado a mudarse en cada una de las casas de los alumnos y docentes.

Repensar la educación, es una tarea que ha tomado décadas; sin embargo, como producto de la misma situación sanitaria este proceso se ha acelerado en la mayoría de las naciones.

En República Dominicana, el año escolar inicia en agosto, por lo que la pandemia en medio de esta realidad en todo el país, hizo necesario realizar ajustes inmediatos y hasta cierto punto improvisados para responder de manera rápida ante el nuevo problema. Luego de meses fuera de las aulas y con la incertidumbre de inicio del nuevo año escolar, el gobierno, a través del Ministerio de Educación, lanza el programa "Educacion para todos preservando la salud", que busca brindar educación a distancia a los miles de niños y niñas dominicanos.

No se equivocó John F. Kennedy cuando dijo: "En la crisis, sé consciente del peligro, pero reconoce la oportunidad", pues evidentemente las obras dominicanas del Instituto de las Hijas de los Sagrados Corazones de Jesús y María hicieron suya la situación y previo a la respuesta del Ministerio de Educación, se realizó la reunión para la elaboración de un plan de emergencia, el cual terminó siendo trabajado de manera unificada con la propuesta gubernamental.

Con la confianza puesta en Dios y en el personal de los Centros, se dispusieron desde los Equipos de Gestión, materiales para la elaboración de cuadernillos de trabajo tanto por grados como área de conocimiento, facilitando así, la comprensión e incorporación del estudiantado a la nueva modalidad de clases. De la misma forma se impartieron talleres de pares al interno de los centros, donde la solidaridad y las ganas de aprender, fueron las chispas idóneas para desarrollar la llama de la esperanza que cubre a este año escolar.

Creatividad, manejo de las estrategias docentes y aprovechamiento de las Tecnologías de la Información y la Comunicación, han sido elementos fundamentales para hacer de este año escolar, mas que un reto, una oportunidad enriquecedora, donde padres, estudiantes y los

Continua...

Clases a distancia en las obras Dominicanas de las Hijas de los Sagrados Corazones de Jesús y María

Mao -Valverde Rep. Dominicana

centros educativos forman las piezas perfectamente alineadas de este rompecabezas, que cada día cobra más forma.

Este año escolar recién empieza en noviembre, sin embargo, se nota el entusiasmo de todos los actores involucrados en el proceso a hacer un trabajo de calidad y lograr en los estudiantes, no solo aprendizajes vacíos, sino que los mismos tengan significados para sus vidas y puedan cambiar la de otros.

Nadie podría pensar que una pandemia cambiaría al mundo y su manera de verlo; pero mucho menos que un proceso que haya sembrado tanto dolor, también permitiera que nacieran tantas ideas y cambios que en el futuro cercano nos harán más fuertes y mejores personas.

Como centros educativos orientados desde la filosofía Variarista, estamos conscientes de que el mundo cambia y que esas transformaciones serán mas positivas si ayudamos a construirlas desde la educación con el corazón.

Autor: Lic. José Manuel Bueno (Docente de Lengua Española Centro Educativo Padre Luis Variara)

ALIMENTANDO SUEÑOS

Carapita-Venezuela

"Cada uno debe velar no solo por sus propios intereses sino también por los intereses de los demás" (Filipenses 2,4)

Desde el pasado mes de octubre de 2020, en la U.E Hijas de los Sagrados Corazones en Carapita, Venezuela. Se dio inicio al proyecto "alimentando sueños" destinado a atender a las familias con mayor vulnerabilidad de la zona incluyendo al personal que labora dentro de la obra, ofreciendo diariamente un desayuno nutritivo que les permita a sus beneficiarios sobrellevar la difícil situación ocasionada por la crisis económica y social que afronta el país actualmente; dicho proyecto es posible gracias a la generosidad de alguno bienhechores que se han sumado a la misión de cristo "Dar de comer al hambriento" Mt 25, 35

En atención a la misión evangelizadora encomendada por nuestro señor Jesucristo "Vayan por todo el mundo, anuncien la Buena Noticia a toda la creación" Mc 16,15 dicho proyecto busca no solo brindar el alimento físico, sino también el alimento espiritual a través de la catequesis y la oración familiar en cada hogar; guiados por la Hermana Luz Stella Cruz Rueda, Socios del Movimiento Secular Padre Luis Variara y miembros de la comunidad educativa quienes siguiendo las huellas del Beato Luis Variara buscan dignificar la vida de los más pobres para **"Conseguir la paciencia, la fortaleza y hasta la alegría en medio del sufrimiento" PLV**

Redacción Kelvin Moreno
Administrador UEHHSSCC

La familia Luis Variara en Unión y compromiso

Escuela Educación Inicial y
Primaria Colegio Luis Variara
Táriba -Venezuela

En la Institución Escuela Educación Inicial y Primaria Colegio Luis variara al inicio del año escolar 2020 – 2021 tomando como referencia el primer momento evaluativo a pesar de las circunstancias sociales, económicas y de Pandemia que estamos viviendo a nivel país y del mundo ,se ha logrado la integración de los padres y Representantes en el proceso educativo con los estudiantes @, modalidad a distancia educando con los diferentes medios virtuales en pro de un aprendizaje significativo, cabe destacar que se han realizado diferentes actividades que favorecen el crecimiento, físico intelectual y espiritual de los estudiantes, del personal de la escuela dentro de la etapa inicial y primaria, tales como los lunes cívicos, la semana misionera , el abrazo en familia, el primer festival del cuento y próximamente disfrutaremos de la novena al Divino Niño Jesús y el parrandón Navideño.

“ Educando evangelizamos a Venezuela ”

“Dejen que los niños vengan a mi”
(Mc 10,14)

En familia damos color a la vida

LA COMUNIDAD DE LAS HH.SS.CC. PRESENTE EN LA OBRA EDUCATIVA DOMINGO SAVIO, Y ACOMPAÑAMIENTO AL MOVIMIENTO SECULAR P.L.V. DE VALENCIA-VENEZUELA.

La Comunidad de las HH.SS.CC. Movimiento Secular Padre Luis Variara y comunidad Educativa Domingo Savio; desde ya enviamos nuestro saludo Navideño, que el Divino Niño Jesús les traiga abundantes bendiciones para todos los lectores de este Boletín.

Se apertura año escolar 2020-2021 el día 16 de Septiembre, con un encuentro formativo e informativo con el personal docente de la Institución. Como estamos en tiempo de Pandemia y la educación sigue a distancia, se programaron las actividades presenciales con los padres y representantes para orientar el trabajo para con sus niños en casa; desde del dia 21 hasta el 30 de Septiembre organizado por secciones y cursos.

Las actividades prioritarias en pastoral se centró en el trabajo misionero del mes de Octubre con la oración del santo Rosario en familia y especialmente el 16 de Octubre “un millón de niños rezando el santo rosario” con el Lema: protagonistas del sueño de Dios.

También en el mes de Noviembre a nivel Nacional la conferencia Episcopal Venezolana invita a todas las familias a celebrar “el abrazo en familia “la pastoral Educativa anima a docentes, padres y representantes, niños y todo el personal a reflexionar y orar las temáticas programadas en este año con el lema “El hogar; un lugar seguro para la familia”

DE LA ESPERA A LA ESPERANZA

MÉXICO

Como todos lo experimentamos: el año más extraño, lleno de lecciones y de por que no decirlo pequeños actos heroicos para no abandonar a quienes el Señor nos ha dado como destinatarios. Nuestras obras en México al igual que las otras, han necesitado de un reinventarse en muchos aspectos; con la restricción de salidas, los necesarios protocolos de bioseguridad y la creciente inestabilidad económica, pero con el corazón puesto en el Señor y con los pies en suelo sagrado del prójimo, les contamos como ha sido nuestra respuesta en este camino de Pandemia como Jurisdicción Hna. Josefina Lizcano.

Tras un mes de cuarentena son las hermanas de la Comunidad de Irapuato quienes inician la labor, a pesar de no poder atender pacientes en el centro dermatológico y con el servicio de curaciones aun sin de llegar a su normalidad, nuestras hermanas emprenden la tarea de visitar a los pacientes y sus familias.

El poder unirnos a las historias de cada familia, amigo y bienhechor que tocando a las puertas de la comunidad suplican: acompañamiento con la oración y en algunos casos con la atención oportuna, descubrirnos cercanas aun estando separadas y llamadas a servir desde lo poco o mucho que podemos dar, nos ha enseñado a salirnos de nuestras propias zonas de confort y amar hasta que duele como dicen San Agustín.

Lejos de poder alcanzar la misma proximidad, pero con la misma familiaridad, el regalo más grande acompañaba a la hermana, como el General que sale al encuentro de las tropas tras la batalla: Jesús Eucaristía hacia reconocimiento de sus más pequeños soldados. Llegar a la casa del enfermo, despertar alegría ante la sombra de desesperanza que se alzaba y pese a los pronósticos de calamidad, allí, con sana distancia y tiempo limitado: saluda, ora, adora y dona, no solo bienes materiales sino sobre todo los espirituales. Pronto las otras dos comunidades Morelia y Colima emprende también la misión. Ha sido muy gratificante ser instrumentos de esperanza, alegría, fe, consuelo, acompañar a los que de lejos han conocido casos de sus seres queridos afectados y hasta fallecidos por el COVID.

El poder unirnos a las historias de cada familia, amigo y bienhechor que tocando a las puertas de la comunidad suplican: acompañamiento con la oración y en algunos casos con la atención oportuna, descubrirnos cercanas aun estando separadas y llamadas a servir desde lo poco o mucho que podemos dar, nos ha enseñado a salirnos de nuestras propias zonas de confort y amar hasta que duele como dicen San Agustín.

Otro hecho impórtate para resaltar en este tiempo de pandemia fue el poder encontrarnos como Jurisdicción en la sede de la misma:

"Irapuato" y así participar del seminario de liturgia de las horas dirigido por el Padre Mario Martin Torres Rodríguez SDB con la participación virtual de varias comunidades de las Jurisdicciones: M. Oliva Sánchez, M. Ana María Lozano y M. Julia Sierra. En este emprendimos un camino de concientización sobre la importancia y profundidad de la Liturgia de las Horas, el puesto de importancia que tiene como Oración de la Iglesia; la riqueza oculta en cada elemento que la componen, los grandes esfuerzos de los padres de la Iglesia para organizarla, distribuirla y actualizarla, las directrices para engrandecerla como una celebración litúrgica; y finalmente, resolver dudas y corregir errores que en la practica hemos adquirido y que en ocasiones desaprovechamos un poco por ignorancia.

Al concluir el encuentro de una semana prácticamente, nos queda el compromiso de seguir aprendiendo de ella (Liturgia de las horas) puesto que el material que se nos facilito es extenso y muy práctico; además del anhelo de poder llevar a todo el Instituto este seminario tan necesario para nuestro crecimiento espiritual.

Para concluir, en este tiempo de espera gozosa del Redentor, nos hemos querido unir a nuestros enfermos y sus familias: orando, cantando y adorando al Divino Niño; en un pequeño compartir fraterno con ellos, la entrega de los aguinaldos y un sencillo pero sentido detalle de navidad.

Buscamos con esto llevar la luz del recién nacido y así, invitarlos a preparar sus corazones y los de sus familiares a esa llegada del Salvador y a hacerlo el huésped de honor de sus hogares.

+info

Escuché la voz del Señor que decía:
"¿A quién enviaré?"
Respondí: "Heme aquí: enviamé" (Is.6,8)